6. trinn
høsten

Læreerveiledning leseferdigheter

Bekymringsgrenser:

Å lese ord: 12/15 poeng

Å forstå ord: 4/6 poeng

Å stave ord: 5/7 poeng

Å lese er å forstå - 1: 3/4 poeng

Å lese er å forstå - 2: 3/6 poeng

Å lese ord

Sett strek mellom ordene.

Stor | leke | snill | hjem	pølse | lese | mor | elg	maske | mann | rot | mus	3
katt | is | male | løve	tiger | jul | prøve | dag	god | natt | ugle | lager	6
null | vær | kinos | pille	papir | straks | komme | nå	rev | hule | merke | natt	9
fisk | brød | kjeks | måne	reke | jord | ost | iglo	mark | hav | laks | lekker	12
vakker | sol | frost | ring	busk | snø | bil | melk	liten | mage | jakke | hyle	15

Å forstå ord

Sett kryss på riktig synonym.

		A	B	C
1	**utforske**	unngå	anbefale	undersøke
2	**mystisk**	mektig	mistenkelig	alvorlig
3	**modig**	uredd	glad	nervøs
4	**repetere**	glemme	samle	gjenta
5	**forklaring**	sjanse	beskrivelse	premie
6	**engstelig**	svimmel	redd	glad

Å stave ord

Skriv ordet på tingen det er bilde av i ruta.

1		skjerf
2		dusj
3	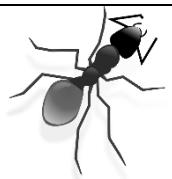	maur
4	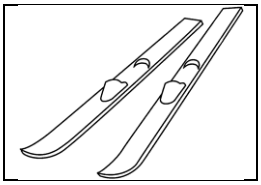	ski
5	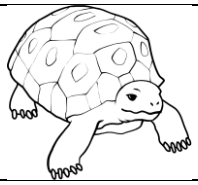	skilpadde
6	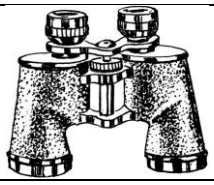	kikkert
7	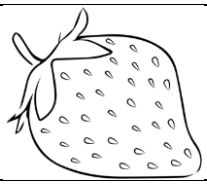	jordbær

Å lese er å forstå – 1

Sett kryss på riktig bilde

Det står en sykkel ved treet, og nær treet sitter en liten jente i skjørt og holder rundt en fotball.

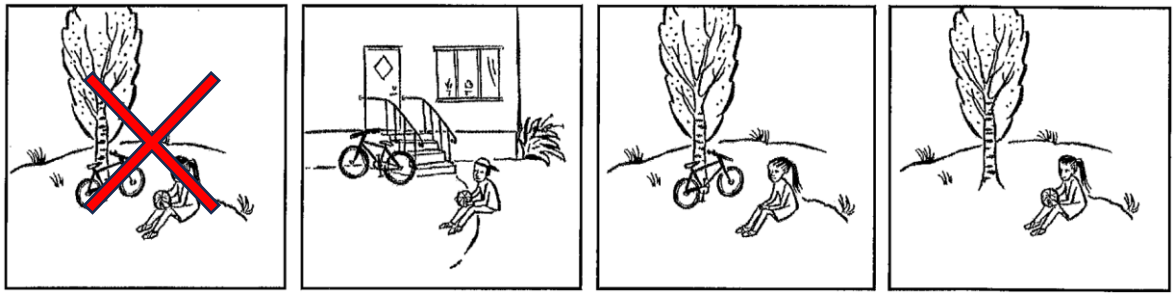

Begge barna må ro båten fordi bølgene er så høye.

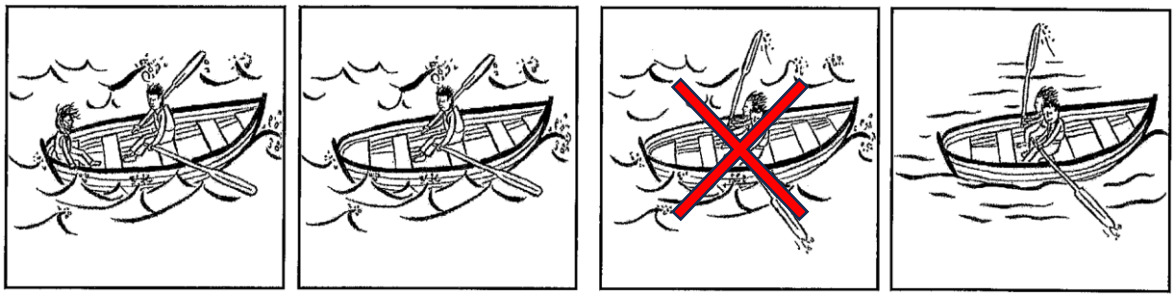

Mats og Tuva er i kiosken for å kjøpe en avis, mens far sitter og venter på en benk utenfor kiosken.

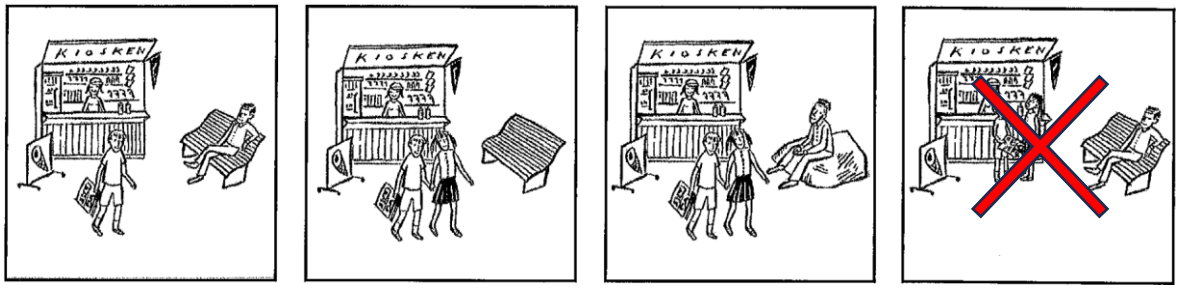

Far sitter alene på kaien og fisker, men etter en liten stund kommer også sønnen ned til kaien. «Har du fått fisk?» spør han. «Bare én, og den ligger i bøtten», svarer far.

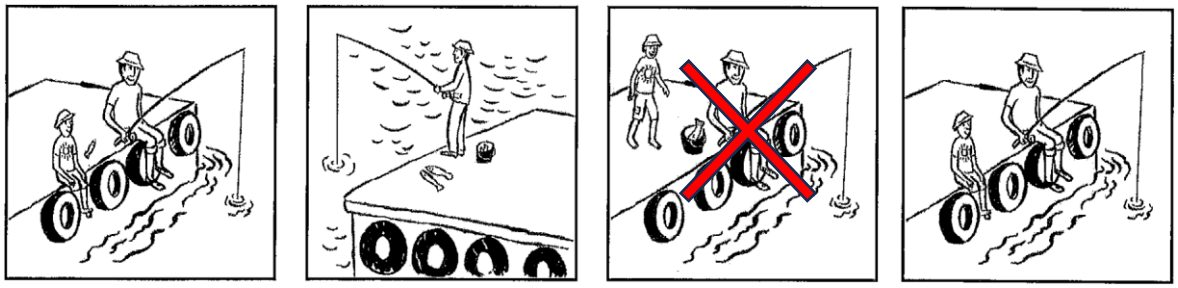

Å lese er å forstå - 2

Teksten nedenfor er hentet fra boka Som en bror av Alfred Fidjestøl. Bruk teksten når du svarer på oppgavene.

Fra baksiden av boka:

Midt på natta mellom første og andre juledag 1979 ble det født en liten sjimpanse i en dyrepark i Kristiansand. Han het Julius og skulle få en vanskelig start på livet. Mora avviste han, og til slutt måtte Julius flytte inn hos to menneskefamilier.

Men hvordan går det egentlig når en sjimpanse flytter inn til menneskene?

Dette er den sanne historien om Norges største dyrekjendis. Om den lange veien tilbake til sjimpansene og om tiår med isolasjon og fluktforsøk. Om hvordan Julius til slutt klarte å bli leder for sjimpanseflokken i Dyreparken, og om hvordan menneskene han en gang bodde med, fremdeles ser på han som en slags bror.

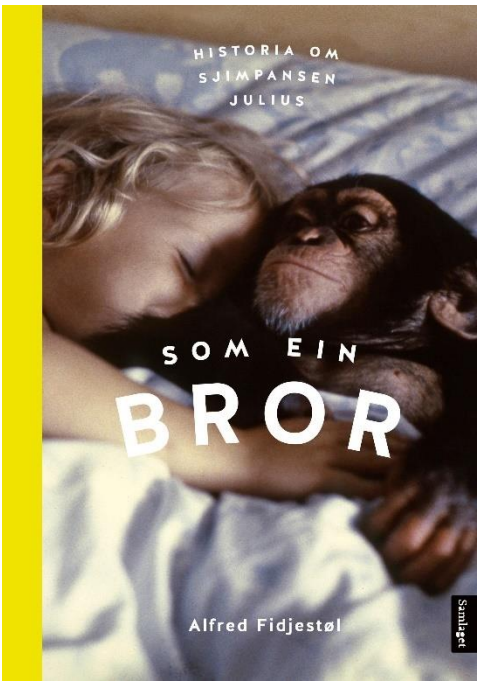

Som en bror

Andre juledag 2019 fylte Julius 40 år. Han kan leve lenge ennå, sjimpanser i dyreparker lever ofte litt lenger enn i naturen, han kan bli nesten 60 år gammel. Eller han kan dø plutselig av hjertesvikt, som faren Dennis gjorde.

I naturen ville han nå ha vært for gammel til å være flokkleder. Men i en kunstig liten flokk som det er i en dyrepark, er det mulig å fortsette som leder mye lenger, kanskje livet ut.

Mye har forandret seg i Dyreparken i løpet av de 40 årene Julius har levd. Mye har også forandret seg for de ville sjimpansene disse 40 årene.

Alle ville sjimpanser holder til i Vest- og Sentral-Afrika. Da Julius ble født, fantes det omtrent en million ville sjimpanser der. I dag er det kanskje så få som 200 000 igjen. Sjimpansene forsvinner fordi menneskene hogger ned skogene der de lever, fordi det finnes mennesker som jakter på dem, og fordi de blir smittet av sykdommene våre. Det har altså forsvunnet 200 000 ville sjimpanser for hvert tiår Julius har levd. Om utviklinga fortsetter i denne farten, og om Julius lever så lenge

som en dyreparksjimpanse kan leve, kan Julius risikere å overleve den siste ville sjimpansen.

Om disse tingene vet Julius selvsagt ingenting. Han kan ikke vite at han tilhører en art som egentlig lever vilt og langt fra mennesker. Han kan ikke vite at han har 200 000 ville slektninger i Afrika. Julius kjenner bare det livet han selv har levd. Til gjengjeld husker han godt folk og hendelser fra sitt eget liv. Sjimpanser har imponerende godt minne, de er gode til å kjenne igjen ansikter og stemmer og husker som regel alle sjimpanser og mennesker som har betydd mye for dem.

Hvis Julius i dag får besøk av Ane og Siv, som han bodde sammen med for 38 år siden, kjenner han dem straks igjen, enda de den gangen var fire og to år gamle og i dag er voksne damer på over 40 år. Om Ane og Siv stiller seg opp bak 100 mennesker som står og ser på Julius en sommerdag, vil han straks kjenne dem igjen. Han låser blikket når han oppdager dem, stirrer på dem og følger dem med øynene samme hvor de går. Når han er sikker på at det er dem, blir han helt oppspilt. Pelsen reiser seg på kroppen hans, og han blir stående og vagge før han starter å springe fram og tilbake på sjimpanseøya, vill og yr av glede.

Deretter kan Julius gå over den vesle brua, inn til innendørsanlegget og bak til sprinkelburene der normalt bare dyrepasserne har tilgang. Ane og Siv kan da bli med dit, og der kan de møte Julius igjen ved et av burene og sitte og ha nærkontakt med han tett inntil sprinklene. De kan ikke gå inn til han – Dyreparken har bestemt at ingen får gå inn til han – men Julius vil alltid sitte så tett han kan mot sprinklene og være så nær dem som mulig. Han sender ut de lange fingrene sine og vil plukke på hendene deres, stelle negler og sår, stryke på dem. Om de snur ryggen til, masserer han dem varsomt på skuldrene.

Når Ane er på besøk, og bare da, finner han straks fram et halmstrå fra golvet, putter det ut gjennom sprinklene, tar det i munnen og vil at hun skal gjøre det samme. Så leker de den samme leken som de lekte på jenterommet hennes i 1980. Fremdeles ser Ane og Siv på han som en slags bror. Vi mennesker er nok ikke det eneste dyret som kan bli glad i de vi har vært sammen med, som kan savne folk og drømme oss tilbake. Kanskje har vi mer til felles med dyrene enn vi egentlig forstår? Kanskje er det derfor man lett blir så rar og tankefull av å stirre dypt inn i de mørke øyene til en sjimpanse?

Det er som om disse øynene prøver å si oss noe.

Sett kryss ved riktig svar.

1. **Hva er det som gjør Julius til en uvanlig sjimpanse?**
   - ☐ Han ble født i fangenskap.
   - ☐ Han er veldig smart.
   - ☐ Han har blitt svært gammel.
   - ☒ Han vokste opp blant mennesker.

2. **Hva menes med at sjimpanseflokken i Dyreparken er kunstig liten?**
   - ☐ at sjimpanseflokken har liten plass å bevege seg på
   - ☒ at sjimpanseflokken er mindre enn sjimpanseflokker i naturen
   - ☐ at sjimpanseflokker i naturen også kan være små
   - ☐ at andre sjimpanseflokker i fangenskap er mye større

3. **Det er spesielt at Julius er leder for flokken i Dyreparken, fordi ...**
   - ☒ en sjimpanseflokk i naturen ville hatt en yngre leder.
   - ☐ han er mer interessert i menneskefamilien sin enn å være leder.
   - ☐ det er som regel en hunn-sjimpanse som er leder.
   - ☐ en sjimpanseflokk i fangenskap har som regel ikke en leder.

4. **4 Hvilken av disse setningene oppsummerer best situasjonen for de ville sjimpansene i verden i dag?**
   - ☐ Det er fortsatt svært mange ville sjimpanser i verden.
   - ☒ Ville sjimpanser er i ferd med å bli utryddet.
   - ☐ Det er færre sjimpanser i naturen enn i dyreparker.
   - ☐ I de siste årene har det blitt flere ville sjimpanser.

5. **Hvilken egenskap hos sjimpanser blir framhevet i teksten?**
   - ☐ De har godt syn.
   - ☒ De har god hukommelse.
   - ☐ De er veldig sterke.
   - ☐ De er flinke til å klatre.

6. **Hva ønsker forfatteren å få fram i denne teksten?**
   - ☐ at sjimpanser ikke burde holdes i fangenskap
   - ☐ at Julius fortsatt kunne bodd sammen med søstrene sine
   - ☒ at sjimpanser og mennesker egentlig er ganske like
   - ☐ at Julius ville hatt det bedre i jungelen i Afrika

Klassens resultat	Å lese ord	Å forstå ord	Å stave ord	Å lese er å forstå 1+2
Maksimal poengsum	**15**	**6**	**7**	**10**
Bekymrings-grense	**12**	**5**	**5**	**6**
Navn på eleven				

Sjekkliste etter prøven

✓ se nærmere på resultatene til elever som skårer under eller like over bekymringsgrensen

✓ vurdere hva de klarer/ikke klarer på de enkelte oppgavene

✓ se resultatene i sammenheng med annen informasjon om eleven, blant annet observasjoner gjort under prøven

Spørsmål til refleksjon og diskusjon

✓ Er resultatet som forventet?

✓ Ser vi mønstre/tendenser i resultatene for klassen/trinnet?

✓ Har vi annen informasjon som bekrefter eller avkrefter resultatene fra kartleggingsprøven?

✓ Viser resultatene fra kartleggingsprøven at det er behov for ytterligere kartlegging?

✓ Hvilke konsekvenser får resultatene for skolens videre praksis?

✓ Hva kan vi gjøre for å forbedre de resultatene vi ikke er fornøyde med?

✓ Hvilke tiltak kan vi iverksette overfor elever under og like over bekymringsgrensen?

Bruk resultatet fra kartleggingen til å lage grupper/lesekurs.